

廢物分流計劃

內容

1. 背景
2. 廢物分流計劃
 - 目的和措施
 - 宣傳工作
3. 業界須注意的事項
4. 廢物收集商的角色
5. 商戶、業主及物業管理公司的角色



背景

- ▶ 根據2014年數據，位於將軍澳的新界東南堆填區每天接收約4,510公噸廢物



- ▶ 當中1,700公噸為家居及一般工商業廢物
- ▶ 區內新建的住宅樓宇日漸增加及接近堆填區



將軍澳新市鎮的人口增長

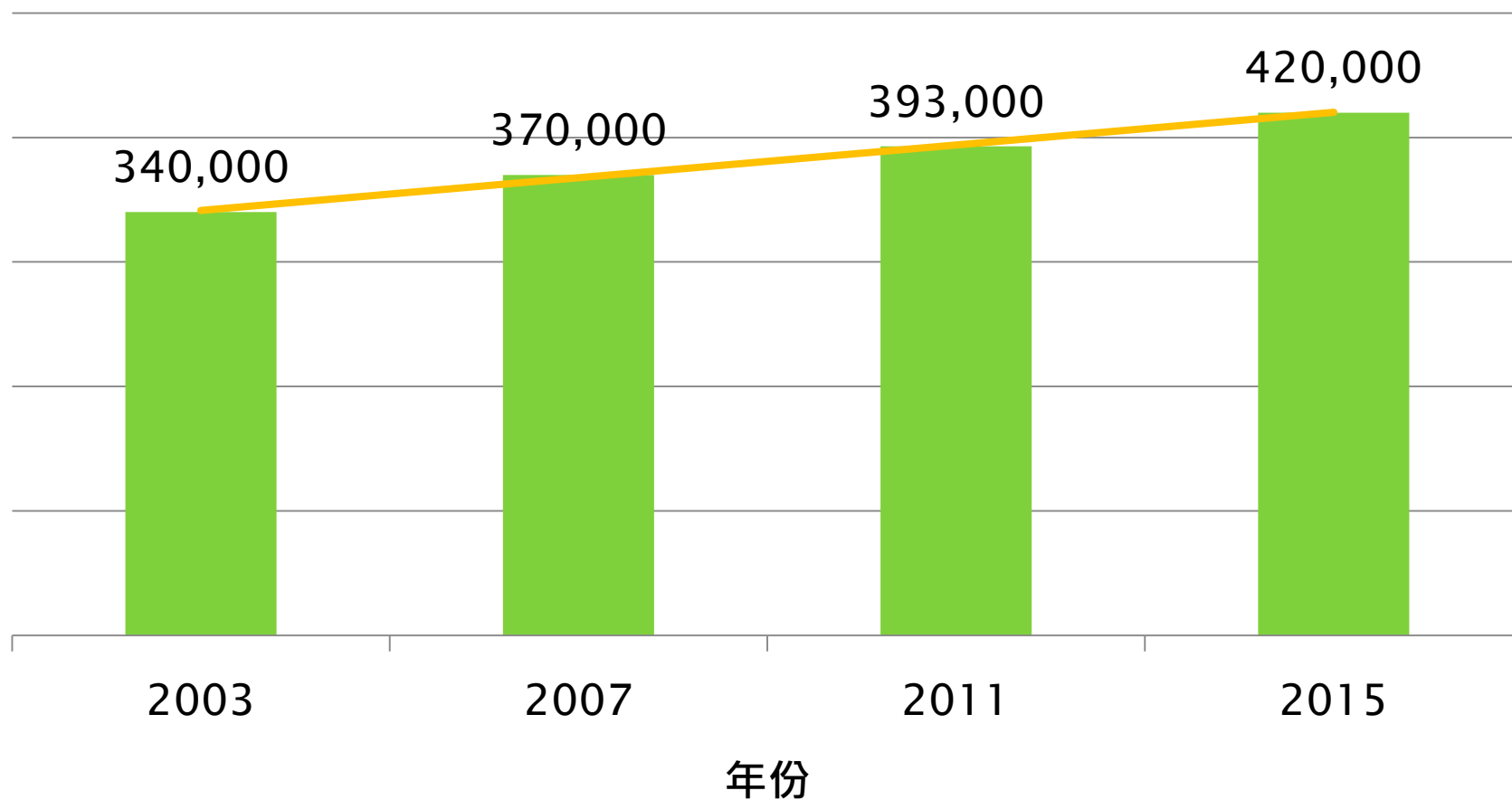

有關氣味的投訴數字

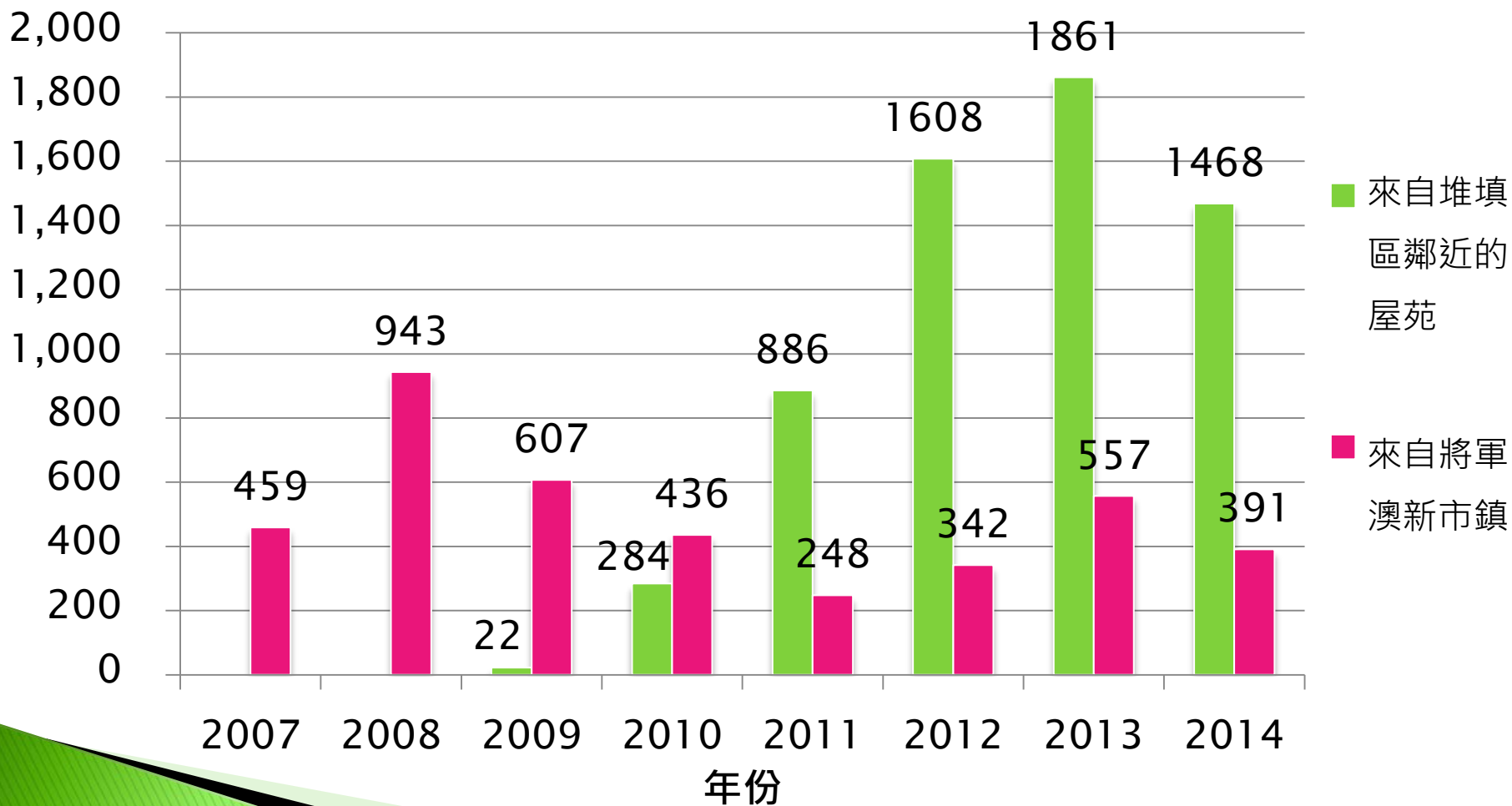

壓縮型垃圾車的衛生問題



- ▶ 為了根治有關氣味問題，新界東南堆填區將只接收建築廢物，不再接收家居、一般工商業廢物及其他特殊廢物。



廢物分流計劃

—目的和措施

「廢物分流計劃」的目的

- ▶ 配合未來將軍澳堆填區只限接收建築廢物，協助業界能順利把廢物轉送到其他合適的廢物處理設施



「廢物分流計劃」工作小組成員

廢物
運輸商

政府
部門

專業和
物業
管理業



環保工程商會
Environmental
Contractors
Management
Association

環保工程商會

香港廢物處理業協會



香港泥頭車司機協會

香港泥頭車司機協會

汽車交通運輸業總工會

港九及新界夾斗車商會



汽車交通運輸業總工會



The Hong Kong Association of
Property Management Companies
香港物業管理公司協會

香港物業管理
公司協會



食物環境衛生署



民政事務總署



環境保護署

「廢物分流計劃」的各項措施

- 開放沙田廢物轉運站

加強廢物轉運
網絡



- 降低港島東及港島西廢物轉運服務收費

鼓勵使用
廢物轉運站



- 食環署更改廢物收集路線

騰出廢物轉運站
空間予業界使用



- 壓縮型垃圾車新設備標準

提升廢物收集的
環保管理

- 改善西九龍廢物轉運站的服務及相關配套

提升廢物轉運
服務質素



「廢物分流計劃」的推展進度

各項措施	進度
開放沙田廢物轉運站	✓ 已於2015年3月1日生效
調低港島東及港島西廢物轉運站收費	✓ 已於2015年3月1日生效
實施新的垃圾車設備標準	✓ 已於2015年4月1日生效
改善西九龍廢物轉運站的服務及相關配套	✓ 已完成
食環署更改廢物收集路線	將於2015年第3季內完成



將軍澳堆填區將於2015年年底只接收建築廢物（暫定）



廢物分流計劃

-宣傳工作

「廢物分流計劃」的宣傳工作

- ▶ 舉辦沙田廢物轉運站免費試用計劃
- ▶ 於將軍澳堆填區進行2次問卷調查



「廢物分流計劃」的宣傳工作

- ▶ 進行2次大型電話訪問，每次訪問超過200位將軍澳堆填區使用者
- ▶ 舉行「廢物分流計劃」簡報會



「廢物分流計劃」的宣傳工作

- ▶ 利用不同宣傳工具：如單張、海報、橫額、電子告示板、政府宣傳資訊及網頁



環境保護署

業界須注意的事項

當將軍澳堆填區只限接收建築廢物後

➤ 除了建築廢物外，所有廢物需要轉送往其他廢物處理設施處置：

家居及一般工商業廢物

廢物轉運站

西九龍、沙田、堅尼地城、
柴灣、屯門藍地、北大嶼山
及馬灣



屯門穩灣 或 打鼓嶺
堆填區

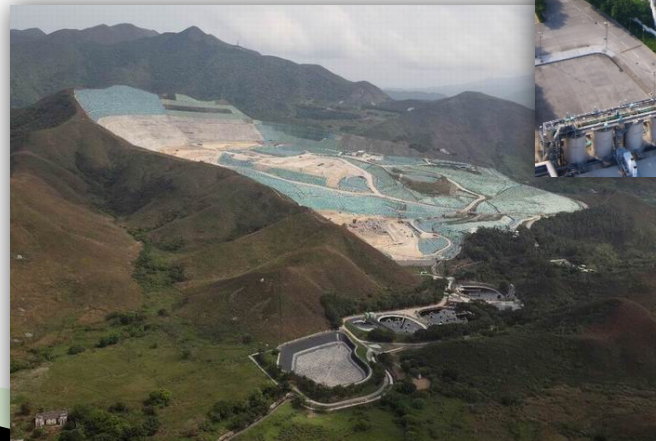

環境保護署

當將軍澳堆填區只限接收建築廢物後 其他廢物類別

廢棄混凝土



屯門稔灣 或 打鼓嶺 堆填區



清理渠道或工業產生的淤泥



化學廢物



車胎



含高液體成份的廢物



各廢物處理設施的位置



各廢物處理設施的資料

	堆填區		廢物轉運站						
	新界東北堆填區	新界西堆填區	沙田	港島東	港島西	西九龍	北大嶼山	新界西北	馬灣
地址	打鼓嶺	屯門 稔灣	沙田 安興里	柴灣 新業街	堅尼地城 域多利道	深水埗 昂船路	北大嶼山 小蠔灣	屯門 藍地	馬灣 北灣
開放時間	08:00 至 18:00	08:00 至 20:00	07:30 至 23:00	07:30 至 23:30				07:30 至 19:00	07:30 至 18:30
每公噸收費	免費		30元				110元	38元	68元



使用廢物轉運站須知

- ▶ 使用前必須登記開納帳戶
- ▶ 申請者（個人或公司名義）必須為車輛的登記車主
- ▶ 須為每輛登記車輛繳付2,000元按金
- ▶ 以月結掛帳形式收費，登記帳戶戶主須於30天繳款限期內繳付帳項

Refuse Transfer Service at Refuse Transfer Station
廢物轉運站廢物轉運服務
Application for VRM-based Account
申請「車輛登記號碼月結掛帳戶」

OFFICIAL USE ONLY (只供本署填寫)

Ref. No. 檔案編號

Please read all the notes and complete all items in BLOCK LETTERS 請閱讀所有注意事項，並用大寫字母填寫資料

I. Particulars of Applicant (申請人資料)

Name: 姓名 / 名稱

☐ Mr. 先生 ☐ Ms. 女士 ☐ Ltd. Co. 有限公司

In English - Surname first, then other names 英文姓名(姓氏先行，名字隨後)或名稱
In Chinese 中文姓名或名稱

☐ H.K. I.D. Card No. 香港身分證號碼
☐ Passport No. 護照號碼
☐ Limited Company Certificate of Incorporation No. 有限公司的公司註冊證書號碼

Residential / Company Address 住宅 / 公司地址

Flat/Room 室 Floor 樓 Block 座
Name of Building 大廈名稱
Number and Name of Street/Estate 門牌號碼及街道/屋苑名稱
District 地區 ☐ H.K. 香港 ☐ Kln. 九龍 ☐ N.T. 新界

Telephone No. 電話號碼
Residential 住宅 Office 辦公室 Mobile/Fax 流動電話/傳呼機

Correspondence Address (if different from the above) 通訊地址 (如與上方不同，請填寫此處)

Flat/Room 室 Floor 樓 Block 座
Name of Building 大廈名稱
Number and Name of Street/Estate 門牌號碼及街道/屋苑名稱
District 地區 ☐ H.K. 香港 ☐ Kln. 九龍 ☐ N.T. 新界



廢物轉運站

可予接受的廢物類別

- 家居廢物
- 一般工商業廢物，例如來自辦公室、餐廳、商店、街市等固體廢物

不予接受的廢物類別

- 建築廢物
- 特殊廢物,如淤泥、化學廢物、醫療廢物、廢棄混凝土、動物屍體/廢物、爐灰等
- 任何可能妨礙廢物轉運站正常運作的廢物, 例如:
 - 長度超過2米;
 - 泥沙或粉末狀廢物;
 - 堅硬的物件，如機械組件、罐頭、瓷磚及地板等;
 - 布疋;
 - 車胎;
 - 含高液體成份的廢物，如飲品、洗髮水、雪糕、油等;

*註：站內職員可視乎實際情況，決定是否接受該類廢物。



環境保護署

廢物收集商的角色

廢物收集商的角色

- ▶ 檢視現時的廢物收集運作
- ▶ 計劃將來的廢物收集路線及時間，
選用合適的廢物轉運站或堆填區



廢物收集商的角色

- ▶ 登記使用廢物轉運站的轉運服務
- ▶ 向客戶交代將來的廢物收集安排
- ▶ 如有需要，與客戶商討新廢物收集安排，如時間、收費等



例子

廢物收集商	收集區域	廢物處置點	受影響程度
A	集中在九龍東地區 (如：九龍灣，牛頭角，觀塘，油塘，將軍澳)	將軍澳堆填區	
B	集中在九龍中/西地區 (如：深水埗，旺角，油麻地，西九龍，九龍城，土瓜灣，等)	西九龍廢物轉運站 / 將軍澳堆填區	
C	集中在新界西地區 (如：葵青，荃灣，深井，屯門)	新界西(屯門稔灣)堆填區 / 新界西北廢物轉運站	無



例子 (將軍澳堆填區只接收建築廢物後)

廢物收集商	收集區域	廢物處置點	新廢物處置點 (建議)
A	集中在九龍東地區 (如：九龍灣，牛頭角，觀塘，油塘，將軍澳)	將軍澳堆填區	沙田廢物轉運站 / 西九龍廢物轉運站
B	集中在九龍中/西地區 (如：深水埗，旺角，油麻地，西九龍， 九龍城，土瓜灣，等)	西九龍廢物轉運站 /將軍澳堆填區	港島西(堅尼地城)廢物轉運站 / 沙田廢物轉運站 / 西九龍廢物轉運站
C	集中在新界西地區 (如：葵青，荃灣，深井，屯門)	新界西(屯門稔灣)堆填區 / 新界西北廢物轉運站	新界西(屯門稔灣)堆填區 / 新界西北(屯門藍地)廢物轉運站



廢物收集商 建議行動時間表

5-6月

- 檢視現時的廢物收集安排
- 如有需要，更新收集路線及時間
- 選用合適的廢物轉運站或堆填區

7-8月

- 申請成為廢物轉運站用戶（如適用）
- 向客戶交代將來的廢物收集安排
- 如有需要，與客戶商討新的廢物收集合約條款

9月

- 試行更新的廢物收集路線，適時作出調整

10-11月

- 與客戶確認新的廢物收集安排



商戶、業主及物業管理 公司的角色

商戶、業主及物業管理公司的角色

- ▶ 向現有廢物收集商了解日後廢物收集的安排：
 - 日後的廢物收集時間可能會更改，或需更新有關合約條款
 - 理解短期內可能浮動的廢物收集時間
- ▶ 通知有關單位 / 用戶廢物收集安排的更改
- ▶ 如安排未能配合，或需另聘廢物收集商



例子

物業管理公司	廢物收集服務提供者	廢物處置點	受影響程度
X	食物環境衛生署	由食環署安排處置	無
Y	私人廢物收集商	各區的廢物轉運站及堆填區	
Z	私人廢物收集商	<u>只使用</u> 將軍澳堆填區	



商戶、業主及物業管理公司 建議行動時間表

5-6月

- 向廢物收集商了解日後廢物收集的安排

7-9月

- 與廢物收集商商討新的廢物收集合約條款
- 如有需要，商戶、業主及物業管理公司或需另聘廢物收集商提供服務

10-11月

- 與廢物收集商確認新的廢物收集安排
- 通知有關單位 / 用戶新的廢物收集安排



查詢方法

- ▶ 關於「廢物分流計劃」及「廢物轉運服務計劃」

- ▶ 電話：2872 1704 電郵：rts@epd.gov.hk

- ▶ 「廢物分流計劃」網址：

https://www.epd.gov.hk/epd/tc_chi/environmentinhk/waste/problem_solutions/waste-diversion-plan.html

- ▶ 「廢物轉運服務計劃」網址：

https://www.epd.gov.hk/epd/tc_chi/environmentinhk/waste/problem_solutions/wpp_wastewise_a.html



環境保護署

謝謝